

Anleitung zum Wechsel von einer auslaufenden VR-NetWorld Card auf eine neue VR-NetWorld Card in Profi cash 8

Zunächst sollten Sie das vorhandene HBCI-Kürzel löschen, und dann in einem zweiten Schritt die neue Chipkarte einrichten.

Gehen Sie zum Löschen des vorhandenen HBCI-Kürzels bitte folgendermaßen vor:

1. Starten Sie Profi cash und wählen Sie im Menü ‚Stammdaten‘ den Eintrag ‚HBCI-Verwaltung‘ aus.

Wählen Sie in dem dann erscheinenden Fenster zunächst das HBCI-Kürzel aus, dem die auslaufende VR-NetWorld Card als Sicherheitsmedium zugeordnet ist und klicken Sie danach auf die Schaltfläche ‚Bearbeiten...‘

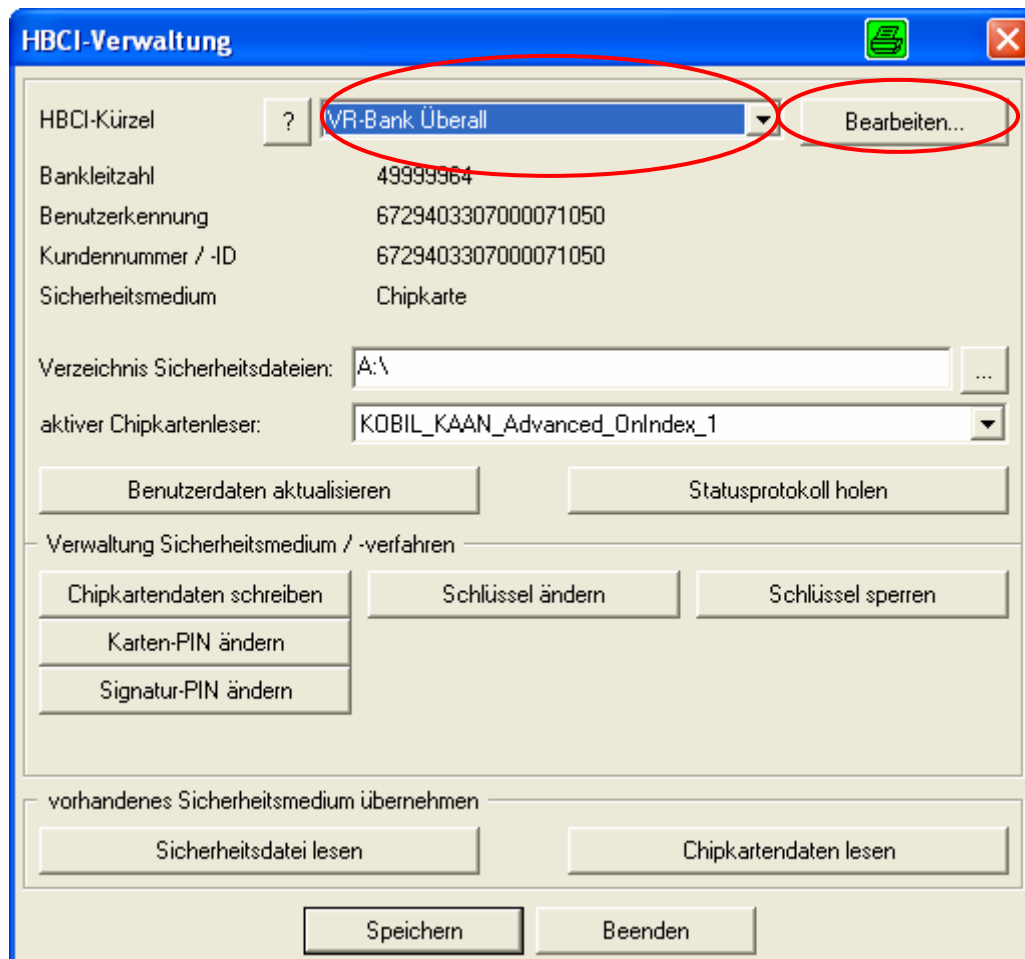

HBCI-Verwaltung

HBCI-Kürzel	Bankleitzahl	Benutzerkennung	Kundennummer / -ID	Sicherheitsmedium
VR-Bank Überall	49999964	6729403307000071050	6729403307000071050	Chipkarte

Verzeichnis Sicherheitsdateien: A:\

aktiver Chipkartenleser: KOBIL_KAAN_Advanced_OnIndex_1

Benutzerdaten aktualisieren Statusprotokoll holen

Verwaltung Sicherheitsmedium / -verfahren

Chipkartendaten schreiben Schlüssel ändern Schlüssel sperren

Karten-PIN ändern

Signatur-PIN ändern

vorhandenes Sicherheitsmedium übernehmen

Sicherheitsdatei lesen Chipkartendaten lesen

Speichern Beenden

- In dem nun geöffneten Fenster wählen Sie die Schaltfläche ‚Löschen‘ aus. Vergewissern Sie sich vorher, dass das richtige HBCI-Kürzel ausgewählt ist.

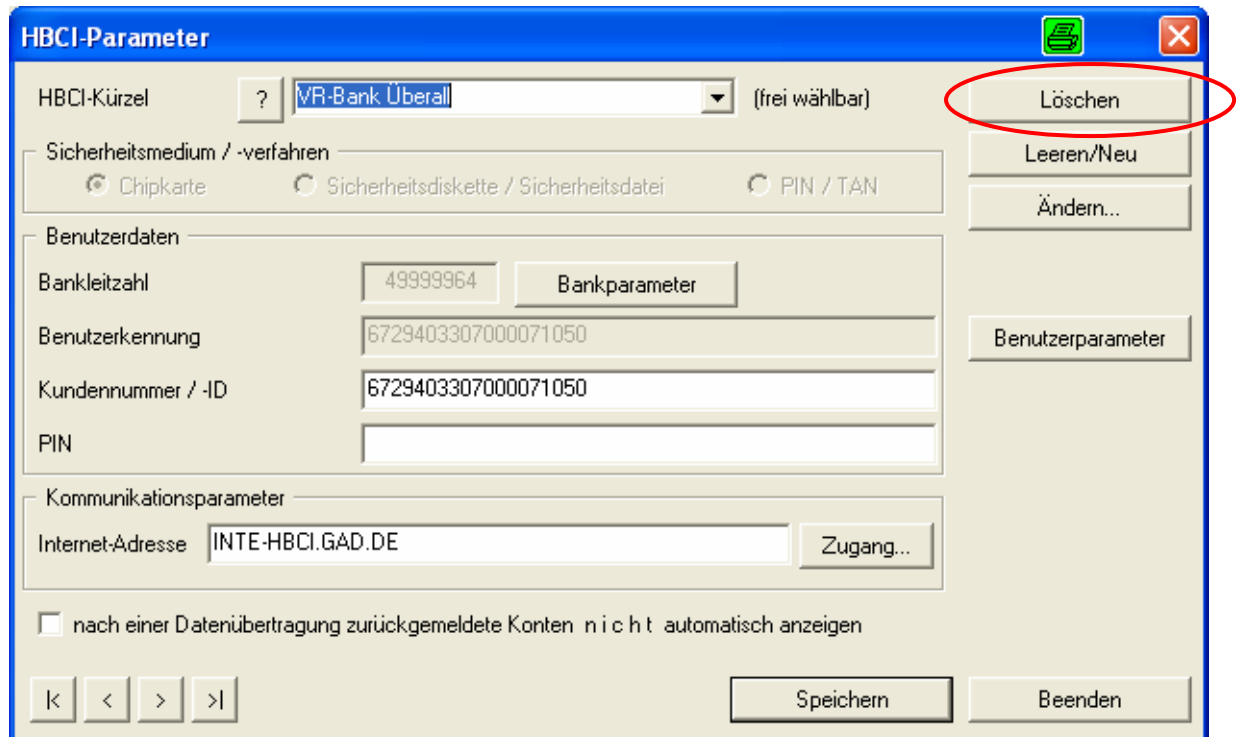

- Die daraufhin erscheinende Rückfrage ‚Wirklich löschen‘ beantworten Sie mit Klick auf die Schaltfläche ‚Ja‘

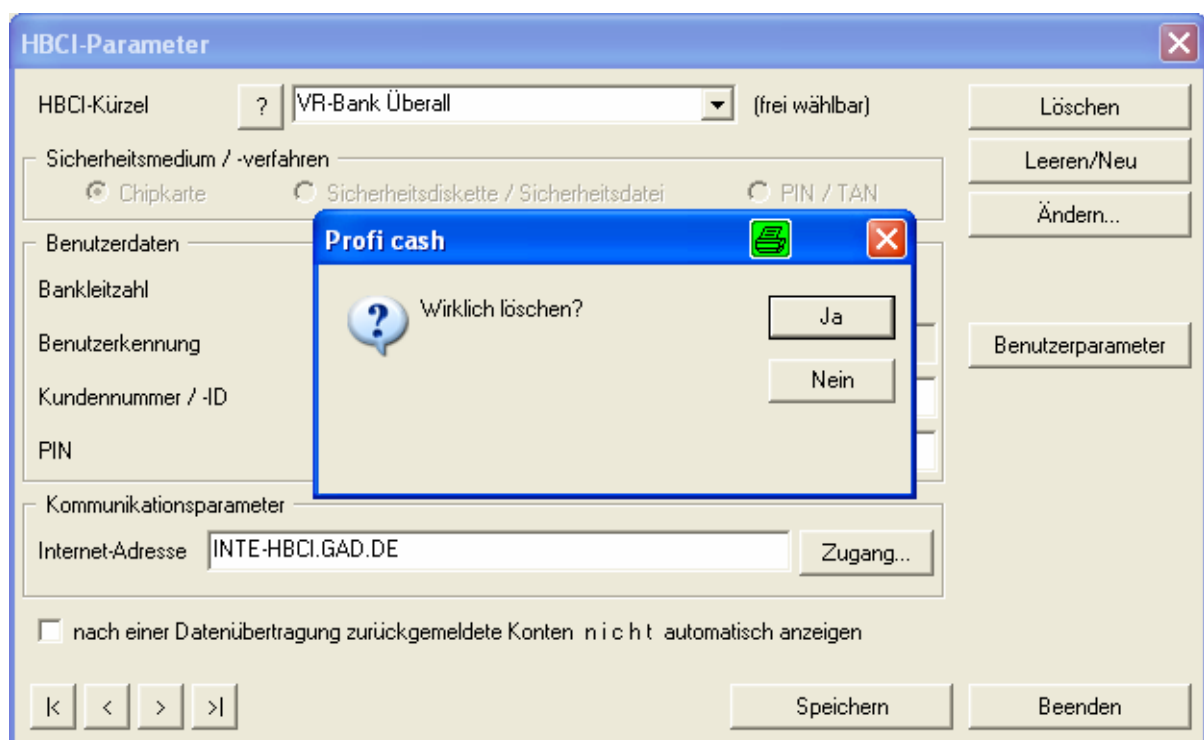

- Im Anschluss werden Sie gefragt, ob Sie den Bankverbindungsdatensatz auf der Chipkarte ebenfalls gelöscht werden soll. Diese Frage beantworten Sie mit Klick auf die Schaltfläche ‚Nein‘

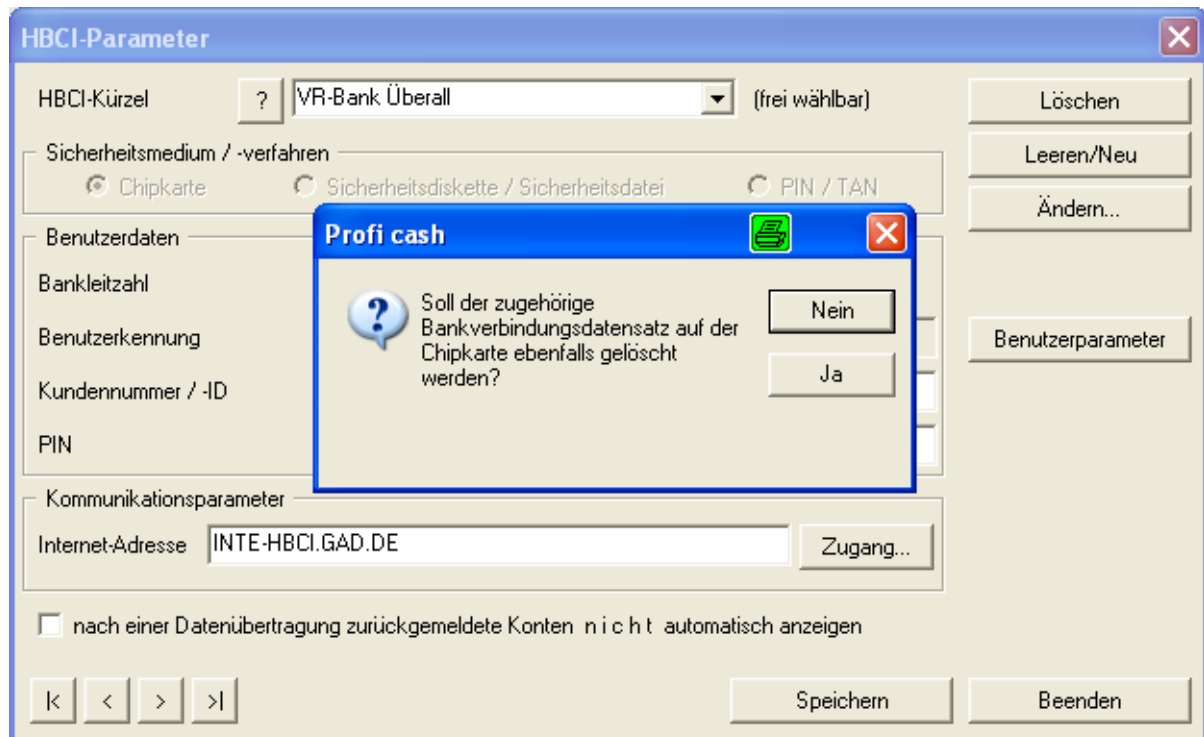

- Nach der erfolgreichen Löschung befinden Sie sich wieder im Fenster ‚HBCI-Parameter‘, in dem nun, falls vorhanden, ein anderes HBCI-Kürzel angezeigt wird.
- Schließen Sie dieses Fenster durch Anklicken der Schaltfläche ‚Beenden‘

Nun folgt der zweite Schritt, in dem Sie zunächst die neue Chipkarte einrichten und dann die Konten zuordnen.

1. Falls Sie direkt nach dem Löschen fortfahren, befinden Sie sich bereits im richtigen Fenster, ansonsten wählen Sie im Menü ‚Stammdaten‘ den Eintrag ‚HBCI-Verwaltung‘ aus.
Legen Sie nun die neue VR-NetWorld Card in den Chipkartenleser und klicken Sie auf die Schaltfläche ‚Chipkartendaten lesen‘

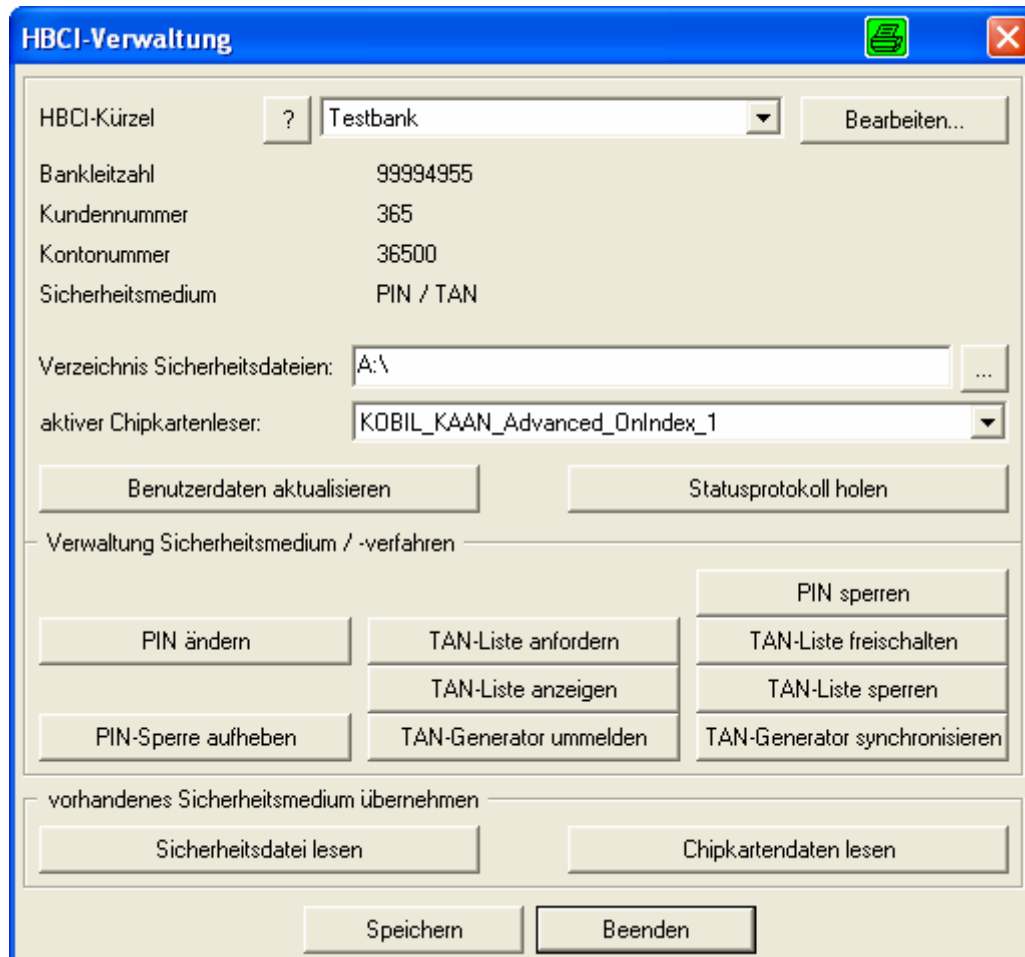

- HBCI-Kürzel:** Testbank (dropdown menu), with a '?' icon and a 'Bearbeiten...' button.
- Bankleitzahl:** 99994955
- Kundennummer:** 365
- Kontonummer:** 36500
- Sicherheitsmedium:** PIN / TAN
- Verzeichnis Sicherheitsdateien:** A:\ (text field with a browse button '...')
- aktiver Chipkartenleser:** KOBIL_KAAN_Advanced_0nIndex_1 (dropdown menu)
- Buttons:** 'Benutzerdaten aktualisieren', 'Statusprotokoll holen', 'PIN ändern', 'TAN-Liste anfordern', 'TAN-Liste anzeigen', 'PIN-Sperre aufheben', 'TAN-Generator ummelden', 'PIN sperren', 'TAN-Liste freischalten', 'TAN-Liste sperren', 'TAN-Generator synchronisieren', 'Sicherheitsdatei lesen', 'Chipkartendaten lesen', 'Speichern', 'Beenden'.
- Section Headers:** 'Verwaltung Sicherheitsmedium / -verfahren', 'vorhandenes Sicherheitsmedium übernehmen'.

2. Nach kurzer Zeit öffnet sich das folgende Fenster und es erfolgt der Hinweis, dass Sie bei der nächsten Aufforderung des Kartenlesers die Karten-PIN eingeben sollen.
Bestätigen Sie dies mit Klick auf die Schaltfläche ‚OK‘ und geben Sie im Folgenden die Transport-PIN am Kartenleser ein.

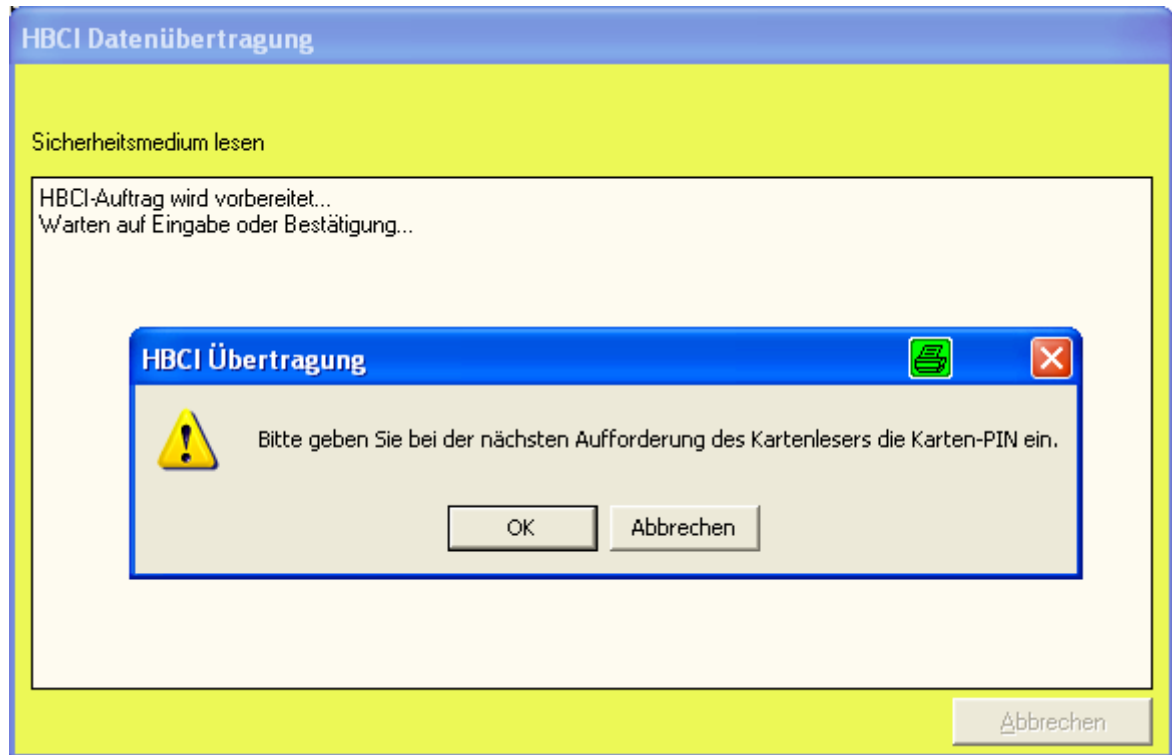

3. Nach der Eingabe der PIN am Kartenleser erscheint die folgende Meldung, die Sie durch Anklicken der Schaltfläche ‚Ja‘ bestätigen.

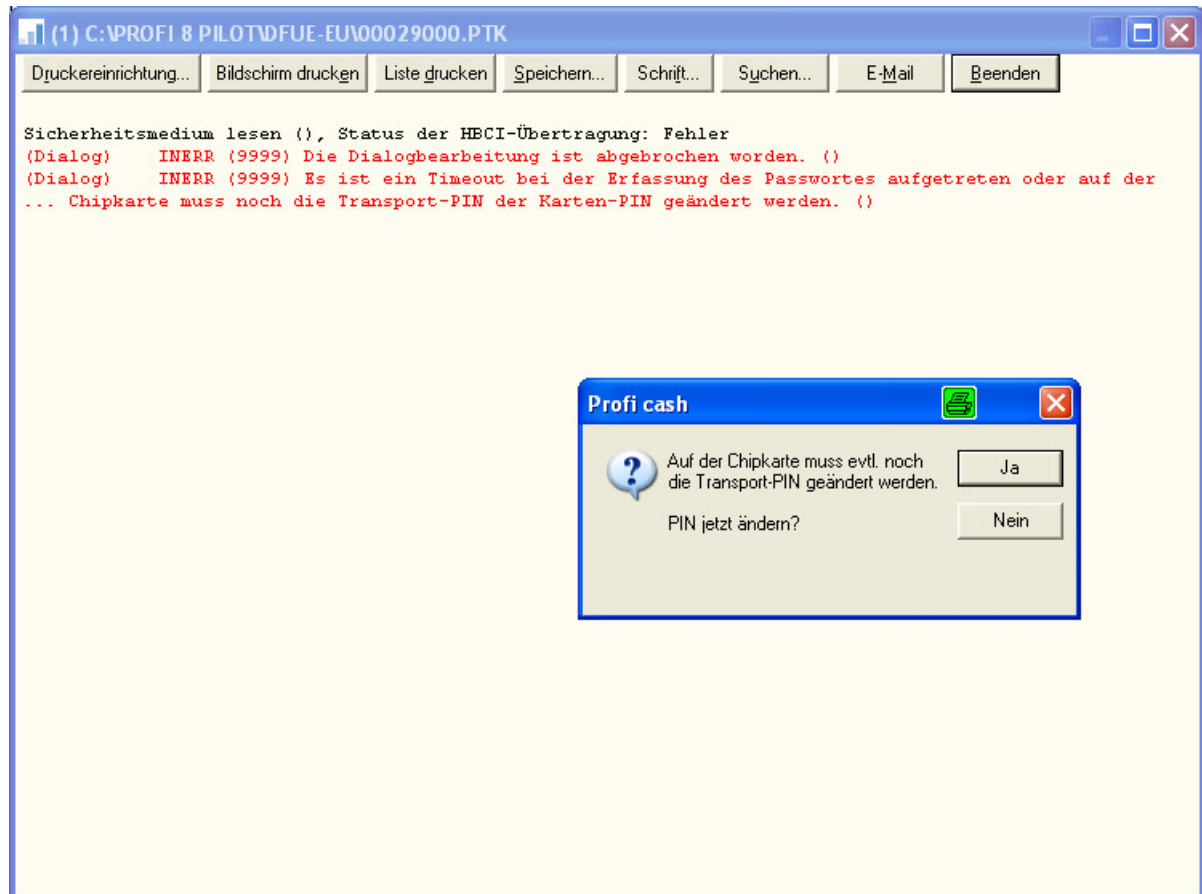

4. Nun öffnet sich wiederum wie in Schritt 2 das folgende Fenster und es erfolgt der Hinweis, dass Sie bei der nächsten Aufforderung des Kartenlesers die Karten-PIN eingeben sollen.
Bestätigen Sie dies erneut mit Klick auf die Schaltfläche ‚OK‘.

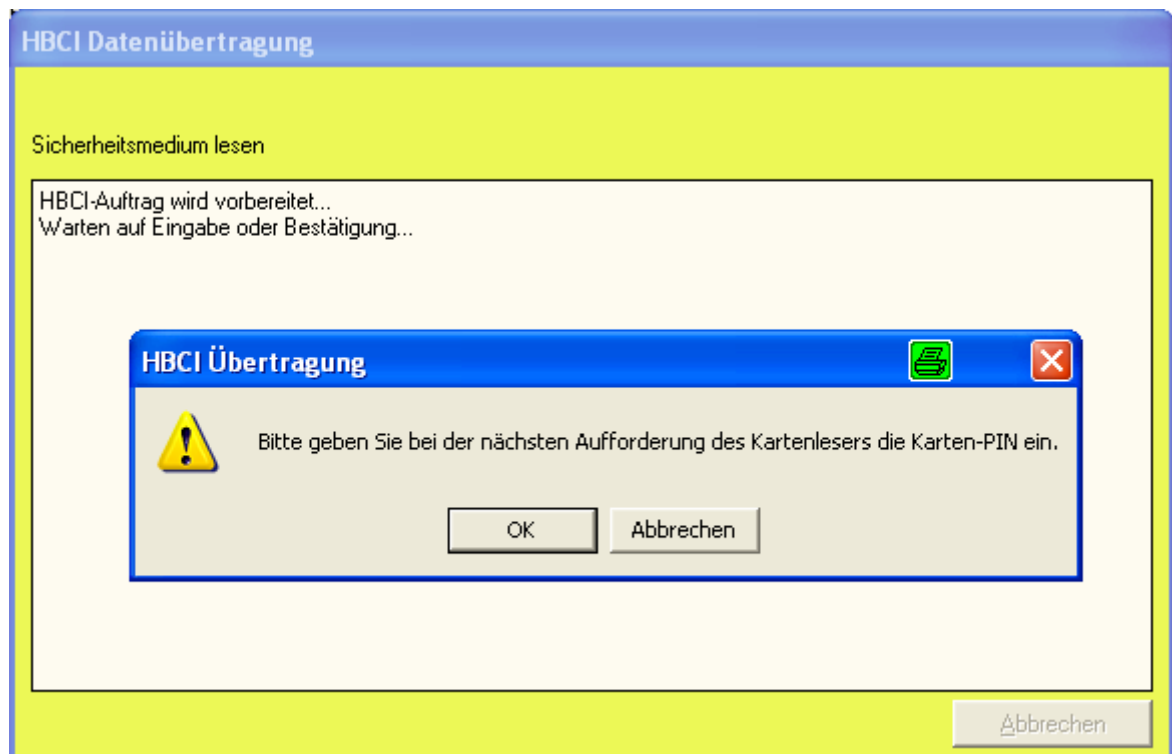

5. Danach folgt der Wechsel der Transport-PIN auf die von Ihnen selbst zu vergebende PIN.

Hinweis: Die folgenden Masken sind je nach verwendetem Kartenleser unterschiedlich, daher kann die Darstellung am Bildschirm bei Ihnen abweichen. Die Vorgehensweise ist jedoch in jedem Fall identisch.

Geben Sie bei der ersten PIN-Eingabe die fünfstellige Transport-PIN aus dem verschlossenen PIN-Brief am Kartenleser ein.

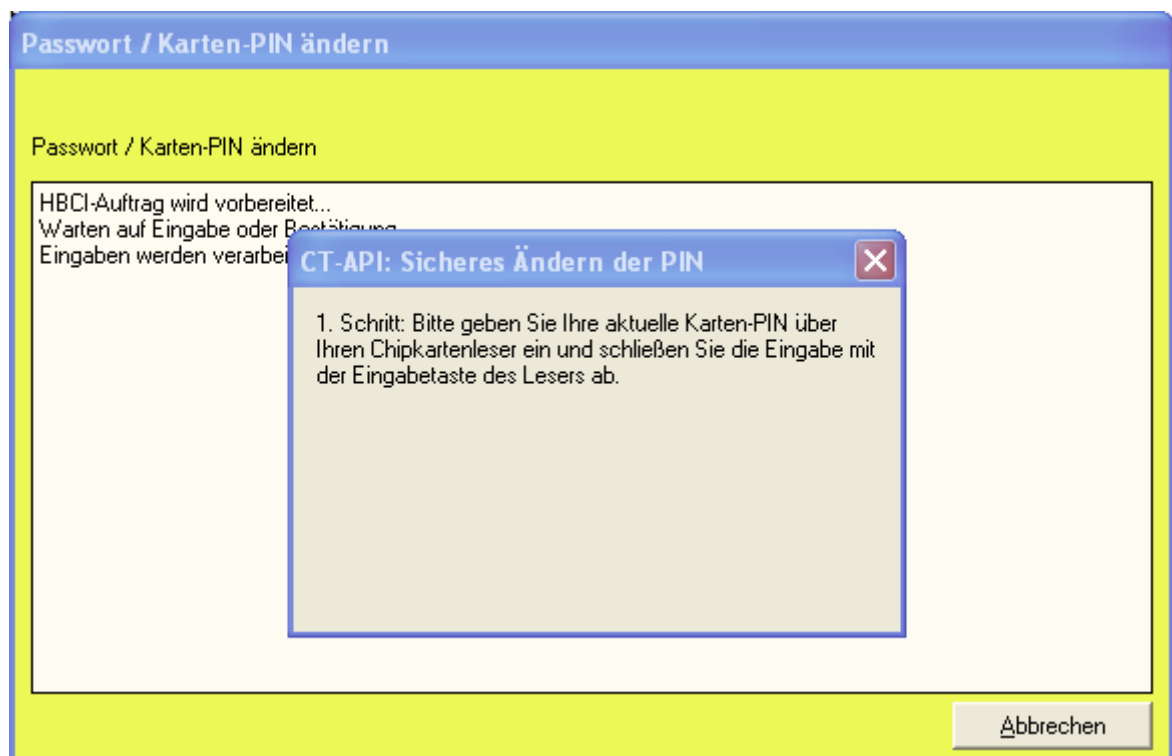

6. Geben Sie nun Ihre neue, persönliche PIN am Kartenleser ein.
Diese PIN muss minimal sechs- und kann maximal achtstellig sein.

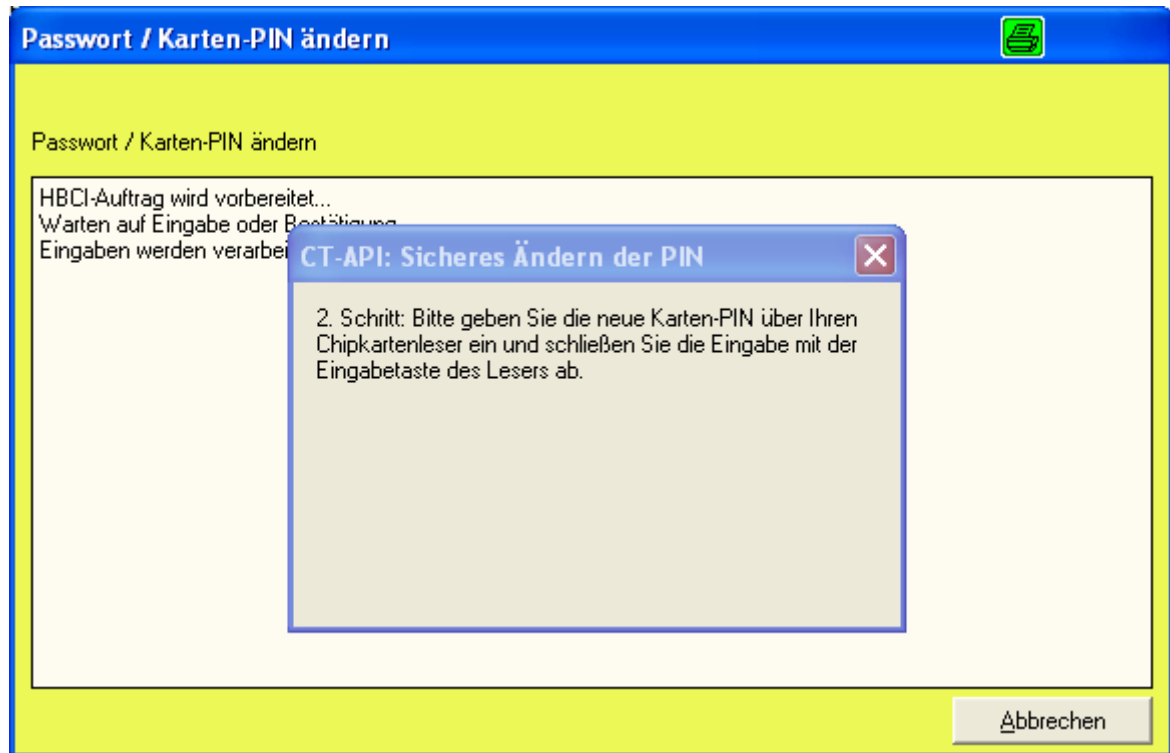

7. Wiederholen Sie dann zur Bestätigung die neue PIN noch einmal.

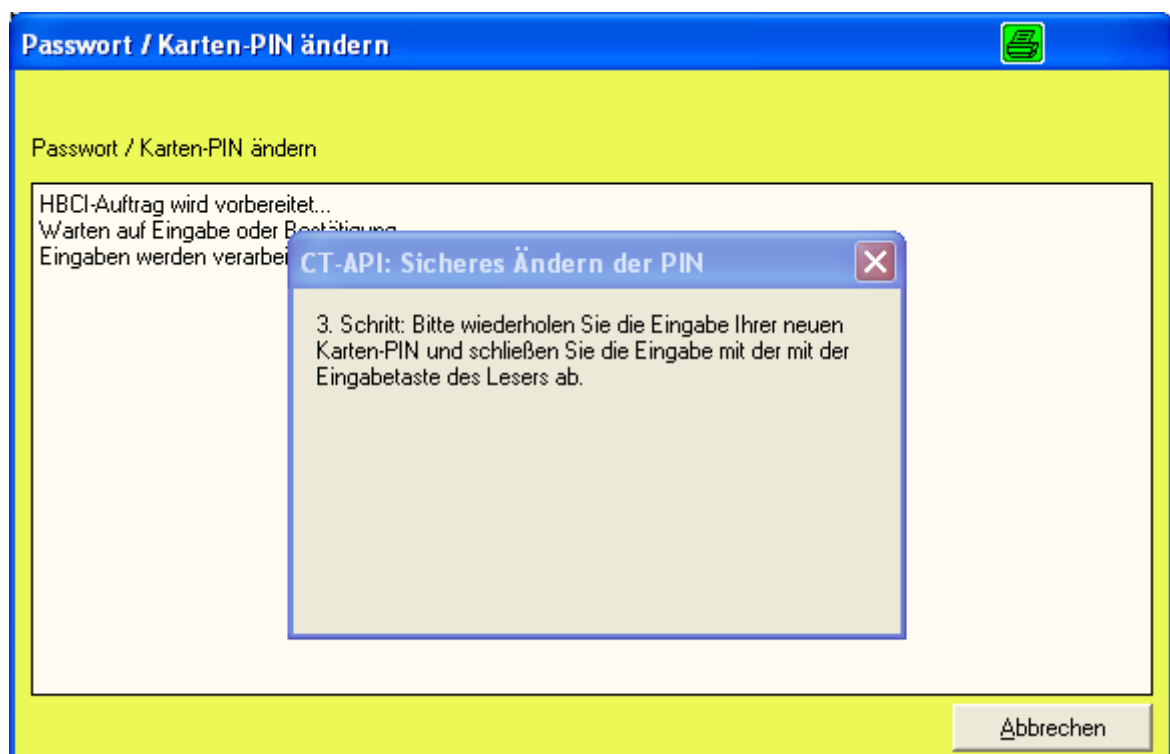

8. Nach erfolgreicher Änderung der PIN folgt die Frage, ob die Daten eingelesen werden sollen. Diese beantworten Sie bitte mit Klick auf die Schaltfläche ‚Ja‘.

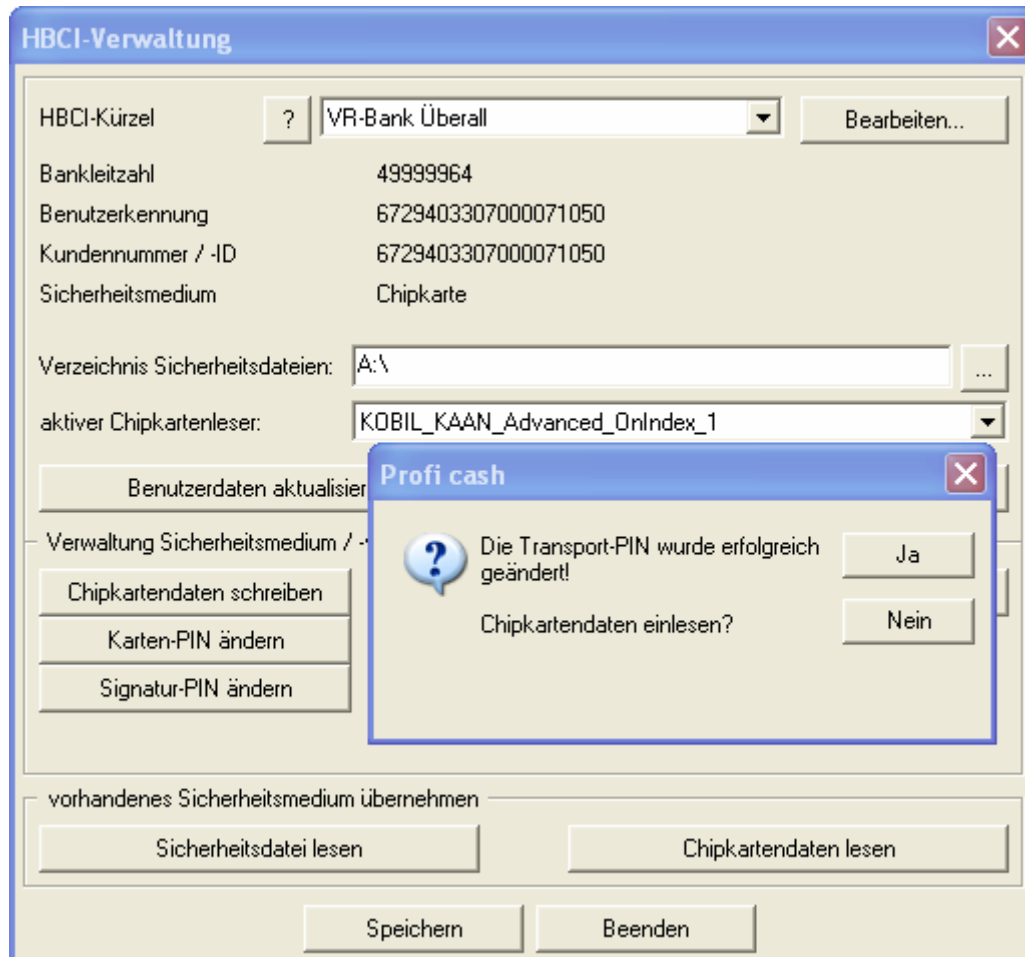

9. Nun öffnet sich wiederum das Fenster mit dem Hinweis, dass Sie bei der nächsten Aufforderung des Kartenlesers die Karten-PIN eingeben sollen. Bestätigen Sie dies erneut mit Klick auf die Schaltfläche ,OK'.

10. Geben Sie nun Ihre neue, persönliche PIN am Kartenleser ein.

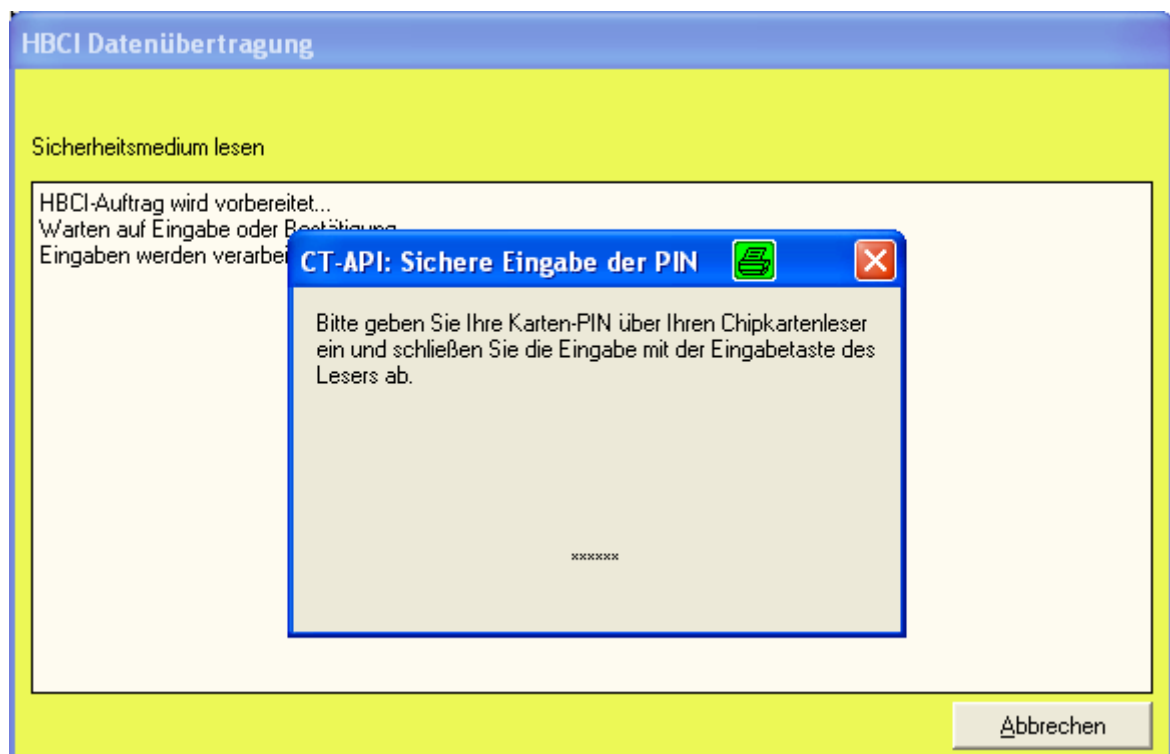

11. Nach dem Einlesen der Daten müssen Sie ein neues, beliebiges HBCI-Kürzel vergeben und dieses durch Klick auf die Schaltfläche ‚Speichern‘ im Programm ablegen.

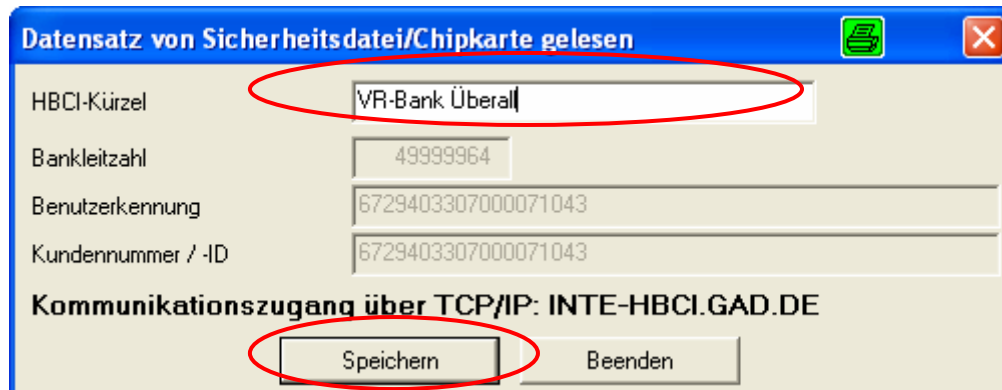

Datensatz von Sicherheitsdatei/Chipkarte gelesen

HBCI-Kürzel: VR-Bank Überall

Bankleitzahl: 49999964

Benutzerkennung: 6729403307000071043

Kundennummer / -ID: 6729403307000071043

Kommunikationszugang über TCP/IP: INTE-HBCI.GAD.DE

Speichern Beenden

12. Nun muss das neu angelegte HBCI-Kürzel noch den Auftraggeberkonten zugeordnet werden. Dazu öffnen Sie bitte über das Menü ‚Stammdaten – Konten Auftraggeber‘ das folgende Fenster und wählen dort ein Konto aus, das mit der neuen Chipkarte verarbeitet werden soll. Klicken Sie danach auf die Schaltfläche ‚Speichern‘.

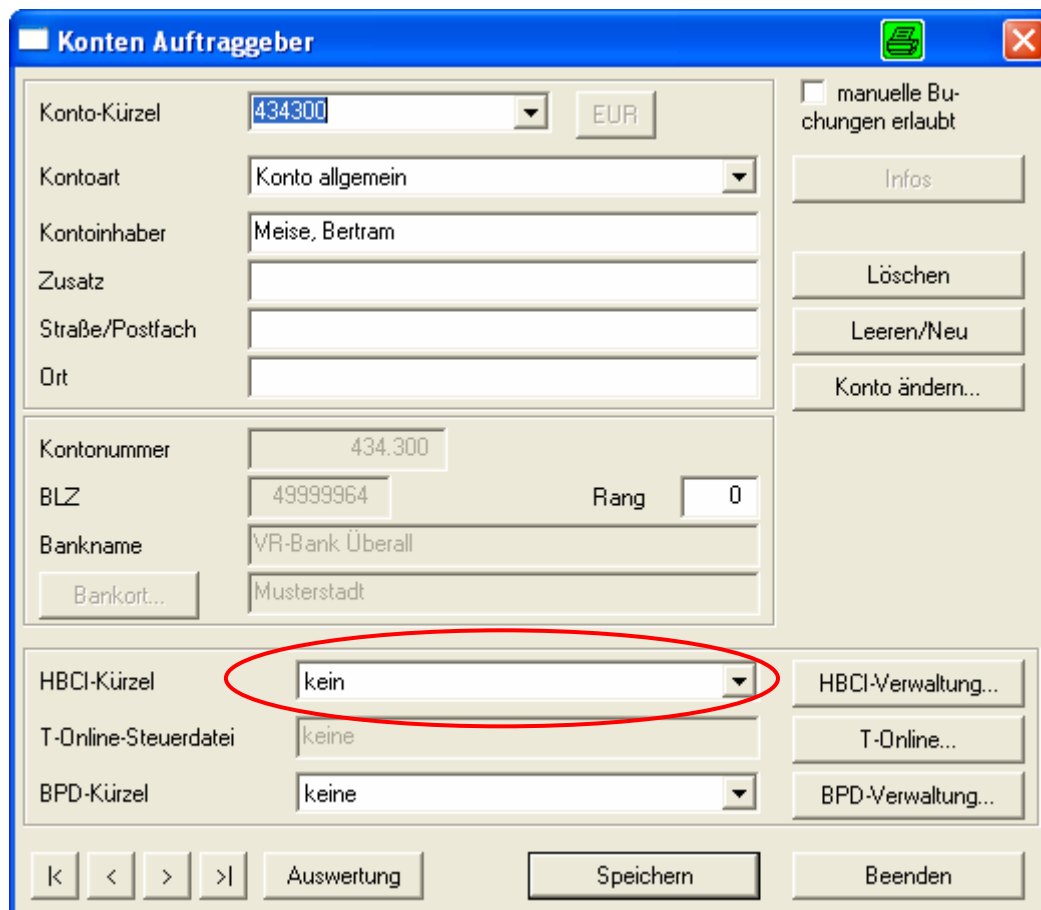

Konten Auftraggeber

Konto-Kürzel: 434300 EUR

Kontoart: Konto allgemein

Kontoinhaber: Meise, Bertram

Zusatz:

Straße/Postfach:

Ort:

Kontonummer: 434.300

BLZ: 49999964 Rang: 0

Bankname: VR-Bank Überall

Bankort...: Musterstadt

manuelle Buchungen erlaubt

Infos

Löschen

Leeren/Neu

Konto ändern...

HBCI-Kürzel: kein

T-Online-Steuerdatei: keine

BPD-Kürzel: keine

HBCI-Verwaltung...

T-Online...

BPD-Verwaltung...

K < > >| Auswertung Speichern Beenden

13. Es erfolgt nun eine Rückfrage, ob das HBCI-Kürzel bei allen Konten mit dieser Bankleitzahl eingetragen werden soll.

Die Beantwortung hängt von Ihrer individuellen Konfiguration ab. Falls Sie einige Konten des betreffenden Instituts nicht mit der neuen Chipkarte bearbeiten klicken Sie auf die Schaltfläche ‚Nein‘ und ordnen Sie weitere Auftraggeberkonten manuell zu.

Im Regelfall werden Sie aber vermutlich alle Konten dieser Bank mit der neuen Chipkarte bearbeiten wollen, klicken Sie dazu auf die Schaltfläche ‚Ja‘.

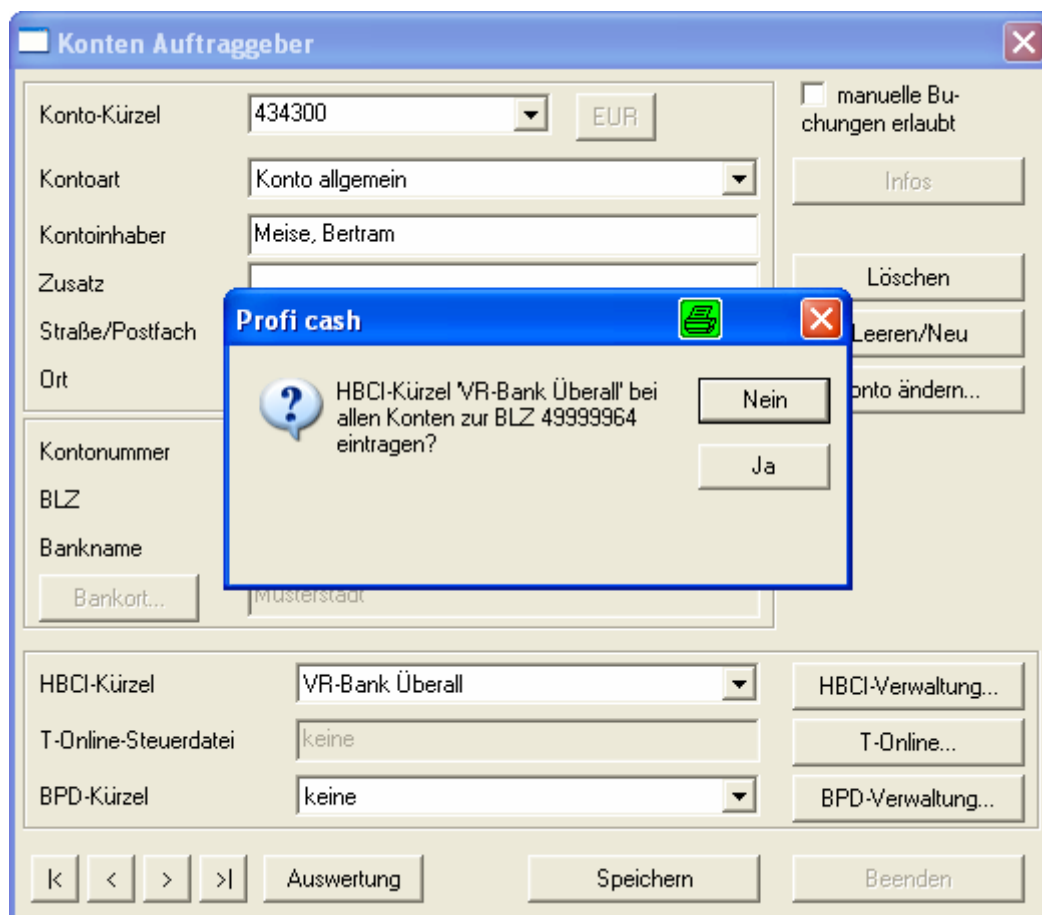

Visible fields in the "Konten Auftraggeber" window include:

- Konto-Kürzel: 434300 (dropdown), EUR (button)
- Kontoart: Konto allgemein (dropdown)
- Kontoinhaber: Meise, Bertram
- Zusatz: (empty)
- Straße/Postfach: (empty)
- Ort: (empty)
- Kontonummer: (empty)
- BLZ: (empty)
- Bankname: (empty)
- Bankort...: (button)
- HBCI-Kürzel: VR-Bank Überall (dropdown), HBCI-Verwaltung... (button)
- T-Online-Steuerdatei: keine
- BPD-Kürzel: keine (dropdown), BPD-Verwaltung... (button)

Buttons at the bottom of the main window include: < > >> Auswertung Speichern Beenden

Nun ist die neue VR-NetWorld Card vollständig eingerichtet und kann wie gewohnt genutzt werden.